朝鮮日報

九日夕刊四面

京城府明治町二丁目八二 發行所 朝鮮日報社

電話本局三七三番

社說

賠償問題는 解決乎

一

여러가지意味로 全世界注視의 的이된 로ー잔賠償會議는 開催以來 賠償問題에對한 獨佛의正面衝突戰償問題로因한 米國對歐洲諸國의 利害上矛盾, 歐洲에 잇서서의英佛의爭覇等等, 政治的經濟的複雜微妙한關係로말미아머몟번이나會議가 停頓狀態에싸저 暗雲이重疊하야低廻하고잇섯다 그런데 最近의報道에依하면 本月七日獨佛首相의 第二次會商, 英首相의: 奔命的斡旋의 結果로서 同會議의 決定的運命을 支配하고잇는 獨佛間의 確執이 어느程度까지緩和되야 俄然히 好轉되얏다한다 元來獨佛間에橫在한 最大難關은 獨逸의 大戰責任解除要求와 賠償金額에對한 主張의 不一致이든바이 兩大難題가 獨逸의 大戰責任解除條項의 撤回決定과 獨逸의支拂할歐洲復興資金(公債)을 三十億馬克以下로 한다는데 對한佛國의 讓步로서 一段落을告하게되엿다 그리하야 不完全하나마 世界의癌이란 賠償問題도 解決의 曙光을 發見하기에 이르럿다

二

그런데 이번賠償會議는 不景氣打開策과 東南歐洲諸國의 財政問題及世界金融의 諸問題를 討議하기爲하야 召集되엿다하나 其實 후버모라토리움의 賠償金猶豫期限은 今年七月一日로서 戰債의 期日은同七月十五日로서 各各滿了되게되엿슬뿐아니라 獨逸이昨年十月부터 三回나 期限이지내드래도 賠償金을 支拂할수업다고 通告한것과 米國의今年會議가 今後戰債에 關하야서는 一步라도讓步하야 支拂을 猶豫할수업다는것을 決定하얏슴으로 賠償及戰債問題에對한 國際會議는 적어도七月十五日 卽後에는 開催되지아니할수업는形便이엇다 於是乎本會議는 經濟的會議보다는 차라리 政治的性質을 多量으로 包含한 會議로서 開催된것이다

三

그러고 처음양案이 實施되든當時 一部의觀測으로는 年金을遞減하는것으로 世界의貿易이 着々發展되고 獨逸도貿易의發展에 따러 經濟界가潤澤하여지리라고企待하엿든것이다 그러나 實際에잇서서는 양案이實施된以來世界貿易은 量的으로보아 萎縮되엿슬뿐더러 過去二年동안의金價格의非常한 低下로 因하야負債者들의負擔은 實質的으로數倍以上에增大되엿다 이것은非但獨逸에限한現象이아니엇다 全體的으로 金融이梗塞되고 그活動的機能이減退되야 不景氣는 日復日深刻化激化할다름이엇다 國際決濟銀行의라ー젤委員會의報告가 正直하게 양案持續의無意義를 自認한것도 決코偶然한일이아니다 이번賠償會議를 世界的不景氣의 打開合議인것가티 喧傳한것은 양案의最後的破綻에對한 一種의自慰的修辭에不過한것임을아는吾人은 애초부터 큰企待를가지지안는者이지만 新條約이調印되야 歐洲政情이一時的이라도安靜을 엇게되는것은注目할新事態라 아니할수업다

四

그런데 新條約이調印되야 效力을發生하기까지는 적지안흔波瀾과曲折이 잇겟지만 新條約實施가 歐洲政局乃至世界政局에 波及할影響으로서우리가 關心할바는첫재獨逸의파쇼가 國際的勝利를獲得한第一步로서 둘재獨逸의三十億馬克이 얼마나有效하게歐洲를復興케할가 셋재쏘비에트유니온에 對한防禦의積極化等으로要約할수잇다

그러고賠償問題와 密接한關係를가진戰債問題가 米國의大統領選擧期인 今年十一月外지延期될터인바 그것이將次엇더케解決될던지 오직未知數에屬하는者이나 英佛이賠償을破棄한 以上米國이戰債만을 蕩滅하지안는다면國際收支關係가 急遽히惡化될것이明白한바이니 米國의戰債도 畢竟賠償破棄와가티蕩滅의運命을 밟지아니하면안될것이다

獨佛妥協成立

大戰責任條項은讓步

復興公債額은三十億

【로잔電】 七日午後의獨佛首相第二次會見에서 左의 二問題를 서로 交換條件으로하야 解決方式에 到達하고 이에賠償會議는 그最後難關을 突破한듯하다 卽獨逸은 大戰責任의 解除要求에對하야 佛國의主張에 讓步하야 佛國을 滿足케할解決方針에 同意하고 一方獨逸의 支拂할歐洲復興資金公債를 三十億馬克以下로決定함에 佛國이同意한다 이리하야 賠償會議의 最終總會를 開하야 參加各國代表의 署名에依하야 圓滿閉會하게되엇다

【로잔電】 獨逸의 파펜首相、크로시크藏相、노이라트外相은 七日午前十時十分相携하야 에리오 佛首相을 訪問하고 獨佛妥協案作成으로 意見을 交換한바 에리오首相은 獨逸이 政治的要求를 抛棄하고 또英側이 讓步하야 英案과字句에잇서 非常한差가잇는 佛國의條約草案을 受諾하면 獨側의 提示한 三十億馬克案을 承認하야도조타는意見을 抱하고잇다고諒解된다

【로잔電】 賠償協定에 最後解決을 施할佛獨兩國首相의 第二次會合은 午前에繼續하야 七日午後開催된 結果에리오及파펜兩氏間에 벨사이유 平和條約第八編獨逸의 大戰責任에關한問題로 兩者妥協이 成立하야 獨佛間의 完全한合意가 達成하얏다고한다

【로잔電】 確聞하건대佛、獨間의確執問題로되어잇는 戰爭責任條項에 關하야 妥協案이 成立되어 明日中으로 脫稿하고 八日又는 九日夜의本會議에 提出되리라한다

佛國은依然否定

協定成立되면批准不要

責任條項廢棄

【로잔電】 佛獨間에 妥協이 成立하얏다고 傳하는 賠償總額은 三十億馬克 보담은좀만흔듯하고 戰爭責任에 關하야는 妥協協定의劈頭에 言及하야 其宣言은 本協定은 從來의모든 賠償條約에 完全히代하는 者이라고 聲明하라는것인데 獨逸側은 此로써 벨사이유條約 第八編特히 第二百三十一條을 無效케하는것이다 解釋하고 佛側은 特히如斯한解釋을 容하는것을 否定할것이다

◆備考 벨사이유條約 第八編 第二百三十一條는 如左

同盟及聯合國政府는 獨逸國及其同盟國의 攻擊에因하야 强制된 戰爭의結果 其政府及國民의 蒙한一切의 損失及損害에對하야는 그責任을 獨逸國及其同盟國에 對한것을 斷定하고 獨逸國은 此을承認할

【로잔電】 賠償會議는 獨逸側의 提示한 政治的要求에걸려 紛糾하게 되엿슴으로 獨逸側에서는 自國의 政治的條件目的을 達成하기 爲하야 暫時會議를 休會할 必要가잇다 稱할뿐이오 信할만한 側에依하면 八日이나 九日頃에는 何等이나의 妥協點에 到達하리라한다 그러고 六個招請國은決定될 로잔協定은 各國의 批准을 待치안코 協定成立과 同時에效力을 發生하기로 하고 其旨을 結論的議定書에規定하기를 承認하얏다고 傳한다

專門委員會設置

米代表깁손氏希望

후버案研究할

【제네바電】 후버案討議는七日午後의 一般委員會에서 行할터인데 討議前깁손氏는후버案은單히 形式的 歡迎辭를受하야 滿足하는것이아님을 前提로말하되 左記三點을 包含하기를要求함

一、原則으로 三分一 案을支持할事

二、會議再開의 期日을決할

三、會議休會中 후버案에 研究實行의 專門委員會를設置함

自國에有利한 英國軍縮對策

日本海軍側의意嚮

【東京電】 七日英國下院에서 볼드윈氏가 聲明한「후ー버」大統領三分一軍縮案에對한 對案은 艦艇의縮少에 依하야 總噸數를 縮減키를 强調하고 備砲口徑의 縮少를附隨케한點에 新味가잇는데 要컨대 從來의英國의 小艦主義로셔米國의 大艦主義에對한 것으로 그眞意는 今後「후ー버」案이討議될 時自國의 立場을有利에 導할妥協點을 發見코저하는 것이라고 解釋하는者잇다 右英國案에對한 日本海軍當局의 意嚮을綜合하면 如左하다

一、主力艦 巡洋艦三分一減에는 反對

一、主力艦單艦噸數引下에는 主氣上贊成이나 英案二萬二千噸、十一吋以下의 制限에는 研究할 餘地가잇다

一、英案巡洋七千噸六分一吋의 以下制限은 帝國造船與技術上作戰上研究할 必要가잇다

一、潛水艦全廢에는 反對

一、航空母艦基準排水量二萬二千噸 備砲 六分一吋以下로 함에는 好意를有함

太平洋政策遂行 大鐵道計劃

露國國家計劃局에서

【哈爾賓發電】 莫斯科政府는國民經濟의 作興을圖하고 또太平洋政策 遂行을하야

一、南部西伯利亞와 東部西伯利亞를聯絡하는線

一、莫斯科에서 캬프타經由外蒙古庫倫에至하는線

一、웰프네우지스크에서 캬프타經由外蒙古庫倫에至한線

一、안스크·예니세이스크線

一、레나河 海運等을發達시킬텐스카야鐵道

其他太平洋岸에通하는 全延長三千키로에亘하는 鐵道를敷設하기로되어 國家計劃局에서는 成案을得한듯하다

英伊見解一致

【로잔電】 昨夜의英首相과伊外相의 會見後伊代表部는 左와如한聲明을 發表한바 此에依하야 歐洲諸國間의 戰債問題에關한 見解의相違는 除去되고 賠償會議의將來에 關하야 重大한貢獻을 하게되엿는데 그內容如左

五日夜伊外相과 英首相과의 會見結果歐洲諸國間의 戰債問題에關聯하야 英伊間에 基本的諒解가 成立되엿다 右는 戰債問題에關한 伊國側의 不安을除去하고 將來生할難關을避하라는것이다

英國首相과 겔룩氏會見

【로잔電】 겔룩氏는英首相과 長時間 會見한바 그會見內容은緘口不言한다

國難會議開催

各界要人網羅

今月中旬南京政府에서

【上海電】 國民政府는 外交難局打開로 十七日부터南京에國難打開會議를 開하기로決하고 이미全國各大學의外交國際法專門家及 學界有力者在野要人等에게 招請狀을發하얏다

【南京電】 汪行政院長은 目下民國이外交上의 緊要時期에 際會하얏슴에鑑하야 來十五日頃全國大學敎授五十餘名을 南京에招請하야 外交對策에關한意見을徵하기로決定하얏다

滿洲國承認萬無

海關接收‖認은不可解

蔣駐日中公使談

【神戶電】 歸任의途에잇는 駐日中國公使蔣作賓氏는 八日午後一時神戶入港의平安丸으로當地着 九日午後三時發橫濱에 赴할豫定인데 公使는如左히말하얏다

日中紛爭解決에 對하야서는 따로이具體案을 가지고잇는 日本이 誠意를示하면我國으로서도 誠意를가지고應코저한다 齋藤首相、內田外相等훌륭한人物이그衝에當한以上 滿洲國을承認하는일은 업슬것이다 滿洲國의大連海關接收를日本이默認하고잇슴은不可思議한일이다

海關接受問題

羅外交部長의氣焰

【南京電】 國民政府外交部長羅文幹은滿洲國의海關接收問題에關하야今日左와如한意見을發表하고大氣焰을揚하얏다

此際列國이海關問題를速히解決하려고外交的抗議를한다하면그것은南京政府보다도 寧히日本違法行爲를有效하게 阻止하는데在하다고信한다

滿洲鐵道改稱

【哈爾賓電】 滿洲國政府交通部는 對外的으로 建國의認識을 一層깁게하기爲하야 今回吉長 鐵道를新吉鐵道라 吉敦線을新敦線이라 其他全國의鐵道名稱을改名하기로되엿다

日中直接交涉

南京政府에서決意

【上海電】 八日의「자이나프레스」는「南京政京는드듸어日中紛爭을解決키爲하야直接交涉을開始키로 決定하얏다」고 報道하얏다 右交涉會議는極東에利害關係를가진各國의參加를求하야九國條約을基礎로論議한 것으로中國側은日本이昨年十月聯盟에提出한解決條件五項目을承認할貌樣으로國民政府가如何한決心을한것은學究派의聯盟信賴不可라는痛烈한論을容納한때문이라한다

一萬五千馘首

中東鐵道에서

【哈爾賓電】 中東鐵道는 過去二個月來東部線의 不通으로 收入이激減한 結果從業員의 大陶汰를行하기로 되엇다 卽露滿人從業員 一萬五千名 現在三割을 馘首한다는것으로 一般從業員間에 大恐慌을 招來하얏다

리튼卿의病中

委員長代理는 마레스코치伯

【東京電】 리튼卿은英大使館에서 病療養中인데 病名은不明하고 아즉數日間의 靜養을 要하는 狀態이며 恢復이遲延할境遇는 마레스코치伯(伊)이 調査委員長代理가되기로決하얏다

調査團의報告書

十一日부터作成着手

【東京電】 聯盟調査團은 八日午前十時 帝國호텔에서 調査報告書作成方針에 就하야 協議하고 十一時警視廳에 가서柔道를보앗다 九日은 荒木陸相과 會見後箱根에가서 靜養後十一日 歸京하야 本格的으로 報告書作成에 着手하리라한다

永井拓相의 進退問題

梶原氏滿鐵總裁說에 軍部의反對로

【東京電】 梶原仲治氏(大日本產業會社長)를滿鐵總裁에推選할것은거의發令케까지進하야永井拓相도非公式으로이것을言明한일이잇는데陸軍部內에强硬한反對論이 起하얏기때문에荒木陸相도이것을承認하기困難한狀態에陷하얏다、永井拓相은面目上어되外지던지初志貫徹할意思가强硬하나軍部의反對가잇는以上다시생각할必要가잇서問題는俄然紛糾키에至하야形勢如何에依하야는永井拓相의進退問題도起할것을觀測되기에至하얏다

關東司令部

新京으로移轉

【奉天電】 四頭政治統一機關인駐滿總監府는 八月中에 組織成立하자는 見解를 關東軍이 가지고잇는데 이에伴하야 關東軍司令部는 新京에 移轉키로되엿고 時期는 十一月로決定하얏다

首相과陸相歷訪

【東京電】 滿鐵總裁問題는九日로 延期되고 形勢如何로는 永井拓相의 面目問題에도 關連하야 重大化의 念慮가잇슴으로 永井拓相은 八日午後九時私邸로 齋藤首相을 訪問하고 自己所信을 披瀝하야首相의 意向을聽取하고 會談十五分後更히 荒木陸相을 官邸로 訪問하고 重要意見의 交換을 하얏다

陸相의誤解?

拓相所信不變

【東京電】 永井拓相은八日午後七時如左히말하얏다

梶原氏를滿鐵總裁後任으로 起用할件은關係各僚의意見이一致된問題인데夕刻에至하야荒木陸相으로부터手續하기前에좀생각할點이잇스니잠간만참어달나는말이잇섯다、自己는今夜中에라도回答을得하야決定코저思하는터이나人事는輕率히할수업는일로荒木陸相의回答은九日外지기대리어도조흐리라고思한다、나는조곰도所信에變에할이업고陸相이誤解를품은것이나아닌가한다

就任承諾

梶原總裁確定

永井拓相言明

【東京電】 八日午後五時永井拓相은 滿鐵總裁後任은 梶原仲治氏로確定한旨를言明햇다

【東京電】 滿鐵總裁後任에擬하는 梶原仲治氏에 對하야서는 軍部一部에 異論이잇서永井拓相은 午後三時半부터陸軍省으로 荒木陸相을 訪問後內田外相을 訪問하고 最後懇談을한 結果陸軍에서도 承認을與하얏고 內田外相도 이에論을 挾치안어完全히 三者의意見이 一致되엇슴으로 永井拓相은 午後四時五十分에官邸로 梶原氏를招致하고 就任交涉을하야 同氏도 이것을受諾하얏다 八日中이나 느저도 九日午前中에 正式發令이되리라한다

閣議極度緊張

文相이拓相追窮

【東京電】 八日의定例閣議는(高橋藏相缺席)午前十時半首相官邸에서 開會하얏는데閣議前永井拓相이 山本內相의 推薦만 梶原仲治氏를滿鐵總裁로 齋藤首相에게 推薦하얏고 內田外相은 見玉秀雄伯을 推薦하얏다 이에 意見이一致되지못하야 永井拓相은 高橋藏相을 訪問키爲하야 十時五十分 一旦休憩하고 同十一時十五分부터 再開한바 岸本前樺太長官의 休職處分에 不滿을가지고잇는 鳩山文相으로부터 休職理由와이에 關聯하야 縣大阪府知事의 榮進問題를比較하야 永井拓相의 人事의不當을追窮하야 相當히緊張한場面을보이엇스나 겨우安定되고 滿鐵總裁問題에 關하야서는 永井拓相이 高橋藏相을訪問하고 意見을 求하얏든바 高橋藏相도 答을避하얏슴으로 同日閣議에는 上提되지못하얏다 所管大臣인 永井拓相이 推薦한梶原氏에 對하야 異議가生한 以上滿鐵總裁問題는 暗礁에 걸리어진터이나 結局은 永井拓相推薦의梶原氏로 落着되리라한다

政黨內閣下의 醜事件의暴露

司法當局의强硬意見

【東京電】 數年來政黨內閣에種種疑獄事件이暴露된바政黨關係로未濟事項으로하야檢擧를中止하고잇는것이不少한대今番內閣에서는政黨的抑壓도업슴으로檢事局에서는此機에乘하야嫌疑濃厚한者로부터始作하야政黨係事件의總檢擧를行하기로協議中이든바요즘司法省과意見이一致하얏슴으로近近名簿를맨들어大檢擧를斷行하야時弊를匡救하기로되엇다

明年豫算編成遲延

農漁村救濟問題等으로

明年度豫算은 例年이면 벌서 編成에 着手할때인데 今年은아즉 全然着手치 안헛는데 目不判明한것은 四五 兩月의 歲入뿐이오 今後歲入 關係가 어떠케 轉할는지도 難測이며 또農漁村 救濟問題가 어느程度에 落着할가에 依하야明年度 豫算編成에 相當影響을及할으로 財務局에서는 自此의 進展을보아 着手할터이다 벌하 本年은 昨年同樣豫算編成은 九月의暑休後가되어 多少느질 貌樣이다

如意棒

▲一、二等道路의管理權全部를地方에移管하고그修繕改修는自働車稅로하기작정이라니▲道路의左遷쯤은問題가아니지만▲財政에窮한地方官廳들이라自働車稅는호주머니에 집어넛코 賦役의懲發로수엽을 속 하지안흘지▲萬一地方官廳이 如此狡猾手段을 쓰건낭▲全朝鮮의農民이여 道路管理權의 民間移管을 實現하야▲平生에다못보고몬지만메기는自働車에課重稅하야 쒸룩룩히 復讎하소서 大丈夫의 快一事▲學歷學蒙成績本位의 人事政策을 淸算하고 人材本位로하야 陸軍을 大改革한다고 荒木陸相이氣焰萬丈▲정말로「軍政의神」되라는 一幕 파씨스트의 中心人物의 信望이 如是旭日昇天하니日本政界의 가는곳은 어데멘가▲齋藤內閣은 火急한農村救濟를 等閑히하야 時局匡救의 熱意가적다고 ▲各政黨에서反對▲如意子가똑가튼意味의말을 總督府當局에 한지는발서오래다우

商況 (九日)

朝取株式

前場先低後高

前場은▲東新이百四十五圓六十錢에 一圓十錢低寄後五圓四十錢이잇섯스나 다시上向하야 六圓丁七圓丁에올느고 六圓九十錢大引 ▲朝新十九圓二十錢에 同價一本이잇섯다

後場惡化慘落

後場은 東新이 百四十五圓九十錢에 一圓低寄後阪地崩落을伴하야 賣物이殺到하고 商狀이 惡化하야 百四十一圓五十錢에外지 慘落되엇다가 一圓八十錢大引▲大新六十圓丁大引▲朝新十九圓三十錢으로二十錢이잇고 十九圓丁大引▲拓新七圓八十錢에 十錢低寄後六七十錢으로 六十錢大引▲日產三十八圓丁寄後三十錢으로八圓丁이엇다

硬軟双方相支

百五十二圓九十錢에外지올나갓다가 百四十五圓二十錢에外지 反落된 東新이下支되어 六圓臺로올는고나서 今前場은 다시 五圓臺가잇섯스나 七圓丁外지 잇섯다 下支되기는 하얏다하나 그러다고 또 積極的으로 買進하기는 좀떠 材料의 後援이必要한때 그런것이업서 買方態度가 消極的이오 또賣方으로서도 高價에서 七圓七十錢이나 떠러진市勢를 이대로 작구賣込하기는 多少間이라도 怯이나는 點도 不無하야 亦是積極進出이 躊躇되는 外닭에 今前場場面은 浮動性이잇서 보이엇는때 特殊한材料의 突發이업는 限賣込보다는 依然히 低價買拾이 妥當할것도 가터보이엇다

株ー界ー六ー感

急騰되고나서 高價買玉整理로 反落되엇스니 新規材料出現外지는 㨿者의 保合價에 還元되어 다시 鍛鍊될것도갓다

◇ 그런데이번 低金利는「인플레이숀」政策과 世界的低金利와 低金利政策을 豫想한豫想的低金利에 不過함으로 低利金의 根據가 淺薄하기는하다

◇ 淺薄한 低金利를 根本으로한 低金利市勢임으로 動搖性이 不無하며 從하야 一氣上進은어려웁다

◇ 그러나 그러타고 低金利를 輕侮하야 賣込함은 도리어一考를 要할것으로 反動低를보고 法내어方針을變改함과 如함은 愚策이라아니 할수업고 押目은 買一貫이 賢明할것가 튼바果如何?

押目買의根據

低金利는繼續

低金利時代에對하야强弱論이區々한 바이제이 低金利와株界前途에 對하야 某有力者의觀測을 들어보면 如左하다

今回의 低金利는 金融界에만限한것으로 商品界도 跪騰되지안코 財界回復도 難期인것이 事實이나 公債와株式은더 高價가 잇슬것이다 低金利를 도음材料가 乏絶되기外지는 有價證券은 强調外에는 他途가 업슬것으로 低金利卽財界回復 이아니라하야 賣의 理由는 삼을수 업슬것이다 勿論큰 好轉은 米國의 再禁止念慮政情不安等이 잇슴으로 그點으로 조심이되나 問題中에잇던「로잔」會議도獨逸이 歐洲 復興基金으로 總計一億五千萬磅(約十五億圓)을 數回에 分하야 支拂키로되어解散되리라 한다 如斯하면 世界經濟도좀 光明이생길터이니 爲替反高나 低金利輕侮로 賣키보다는 押目買로進함이 得策일것 갓다云云

朝取期米

前場俄然瓦落

昨後場阪地二十四圓六十錢止와共히二十一圓六十九錢에 頑强히場을止한當市場은今朝에入하야阪地初付二十四圓六十四錢인四丁反高를撐하고二十一圓六十八錢인一丁低로場을始한後阪地의商勢益益惡化하야結局二十錢의暴低로止함을달아亦二十錢으로서軟弱裡에場을止하엿다

後場二十圓臺

後場은 二十一圓○九錢에 十一丁低로 始場後 二節○四錢三節○八錢四節○二錢으로 弱하고 五節은 도되어二十圓九十九錢으로 暴落되엇스며 六節九十五錢에 續落하얏다가 二十一圓丁에 止場하다

賣贊成은不可은

客月下旬以來新甫九限이發會하기外지 漸騰步調로 阪地二十五圓四十錢當地는 二十二圓 三十六錢의高價를示하엿다 朝鮮의喜雨消息과 日本各地의 順調임을맡아 結局兩地共히百餘丁의 反落을 告한바되엿다 此에는相當한 反撥이잇슬것으로 누구나 豫測할수잇스나그러나 商勢는 人氣에 背馳되어 約三十丁餘의反動高를示할뿐으로 今朝에 入하야는 各地共히 意外一齊瓦落을報하는바 그原因이 何에在한가觀察하면 政治的强材는 依然潛在한모양이나 아즉時日이 遼然하고目前의 事情으로보면 日本의天候는 植付以來今日에 至하기外지 極히順調로經過이엇고 旱魃가 多하든 朝鮮各地도아즉 雨量不足의 謙이업지아니하나 種種喜雨를齎來하는中 임으로 그다지 悲觀할 慘境에싸지지안 엇스며 또 七月一日現在日本殘存米는 豫想보다 多할리라는 樂觀說이濃厚하야 賣氣를 助長하는中이나 압흐로 天災가 重疊한今日에安心로 賣贊成을 한다고도할수업는 此際임으로 商勢는 當分保勢를繰返하지안흘가 한다果何如

米ー豆ー餘ー話

◇ 未幾에發表될七月一日現在日本殘存米는 어떠한數字를示現하려는지 市場엔樂觀說이區區

◇ 五月一日殘存은 三千二百八十七萬九千餘石임으로 以來二個月間消費量을 九百四十六萬八千石으로 假定한다면 二千三百四十一萬一千石은될모양

◇ 去三、四兩月間에 日本全國의消費量이九百四十六萬八千餘石임으로 그以上의消費는아니될테지

◇ 그리고日本의天候는 極히順調로靑田譽의謳歌가업지아니할모양이오 朝鮮은方今各地의雨報를傳하는 此際임으로 또한그다지悲觀은아니되는모양

◇ 이로부터好順을繼續한다면當地二十二圓三十六錢阪地二十五圓四十錢이 本年天災期의天井이되기가 十居八九

仁川正米市勢

[illegible]三等	一石	二〇、三〇
同 四等	一石	二〇、一〇
無檢查地方米	一石	一八、—
一等精白米六十瓩		八、五八
在來正租	一斤	五六
改良正租	一斤	五八

仁川大豆市勢

龍山大豆	一石	一一、二〇
長湍大豆	一石	一〇、六〇
金汗大豆	一石	一〇、三五
海州大豆	一石	九、七〇
天安大豆	一石	九、六〇

北平의張學良 武器多數를購入

모국선편으로임의천진에도착

小銃彈만六十萬發

모처착뎐에의하면 장학량(張學良)은만주의소란을계획하는일방평진(平津)방면에서대두하고잇는반장(反蔣)반장(反張)운동에국력방비를하고잇는터로최근모국(某國)에의뢰하야소총탄륙십만발긔관총사십정십오산포(珊砲)십이문강철관자십오톤을 구입하기로되엿요며 이무긔들은발서수일뎐에뎐진(天津)에도착되여 목하북평으로수송중이라한다

鷄冠山驛에 兵匪團襲擊

인질로칠명을라치

【봉텬】안봉선(安奉線)습격을목적으로 게관산(鷄冠山)북방에집합한 병비단(兵匪團)은 칠일오후륙시에게관산역을습격하야 중국인사명과일본인삼명을 인질(人質)로라치(拉致)하여 갓는대우일본인은모다 만철(滿鐵)의보선(保線)원으로 몸갑으로이십만원과다 수의권총을 청구하야잇다는 급보를접하고 안동경찰서에서 국무(國武)경부가부하십명을 거느리고 게관산수비대와 협력하야 토벌차로향하얏다

鳳凰城에도

모처착뎐에의하면칠일오뎐두시경 봉황성(鳳凰城)남방에십 팔명의 비적(匪賊)이 습래하야 순경(巡警)일명을 사살하얏슴으로 동지경광○개대(○個隊)가출동하야 교뎐한결과적은 시체하나를 버리고 부인일명을 인질을잡아가지고 퇴각하얏다 봉황성으로부터 경관대가 출동하얏스나 상세한것은 아즉불명하다 한다

潛水艦沈沒로 六十餘名水葬

불란서『레부이』의참극

【불란서칠일뎐】불란서(佛蘭西)일등잠수함『부로무데ㅣ』호(一三七九톤)는본일『레부이』압(岬)을 상거한칠마일의해상 수심(水深)백오십『피-트』의 지점에서 수상련습을하든 중침몰이되 조원사십구명과기타 탑승중의 긔사(技師) 직공등십칠명합게 륙십륙명은 잠수함과가치운명을 가치하엿는대 구조된사람은 겨우칠명에지나지아니하며 원인은 아즉불명이라한다

岐阜縣水害에 同胞四名生埋

가옥류실등피해가막심

【긔부현】지난칠일로부터팔일아츰까지에 이르도록 쏘다진폭우로 팔미아마 일본긔부현하(岐阜縣下)각지 하천(河川)이중수범람하야 각 군의피해가 불소한모양인대 그중에도 가장심한곳은 비탄(飛彈)지방으로 팔일오뎐 두시경에익뎐군(益田郡) 소판정(小坂町)에서도 조선인 사명이 파무치엿스며 그외에도가옥이 류실되는등 피해가막심하야 주민은뒤산으로 피란중이라한다

日復日蔓延되는 京城府內의傳染病

일주일새에오십팔명

◇順化院은滿員狀態

무서운 뎐염병은 경성부내에 점점퍼진다 이달일일부터 칠일까지 겨우 일주일동안에 발생된 각종뎐염병환자수가 오십팔명이된 그중에서 제일만흔것은 장질부사 이십팔명이고 그다음으로 적리(赤痢) 두진(痘疹)성홍렬(猩紅熱) 등이 대부분인데 부립순화병원(順化病院)에는 … 실이 거의만원되어 자못분주한광경을 이루고잇다한다

無料注射

膓疾扶斯

근일 경성부내에 뎐염병이 만히발생한다 함은 루보한바와갓거니와 특별히 장질부사는하로에도 열명식이나 발생하는 상태에잇슴으로 경성부에서는 도위생과(道衛生課)로부터 예방액(豫防液)의무료 배부를바다 부위생시험실에서 매오뎐 여덟시로부터오후네시까지 일반부민에게 무로 예방주사를 실시하기로되엿다한다

四氏滿期出獄

사자공산당 관게자중에

제사차공산당사건으로소화삼년륙월에 검거되야 치안유지법위반으로 서대문 형무소에서 복역중이든 백남표(白南杓)리평권(李平權)홍보돌(洪甫乭)강병창(姜炳昌)등은 구일오뎐일곱시에 동지의 만흔출영을 바드며 만긔출옥되얏는데 우선안국동(安國洞)송산려관에서 이삼일간 수양하고 각각향리로 도라가리라 한다

梅洞校建築遲延

土木業者檢擧로

제일회입찰은결국실패되얏다

唐慌한京城府

경성부토목의옥(疑獄)사건이후 최초의 공사입찰(工事入札)로서 주목되어잇든매동(梅洞)공립보통학교의신축공사입찰은 칠일 오뎐에 부청영선게(營繕係)에서정상(井上)부윤과문협(門脇)내무과장이하관게게원들의 립회(立會)로 자못신중히 시행하얏는데 입찰지명(指名)된 청부인은 여섯명이엇다 제일회 입찰은 예산초과(豫算超過)가되고제이회입찰에는 청부인 가운데서 두명이사퇴하고 네명이입찰하얏스나 그래도 역시예산초과한 싸닭으로써 결정되지못하고부에서는다시청부인을 변경지명하야 근간에 입찰시키기로되엇다 그러나 토목담합사건에 련좌한 청부인이외에는 구하기 불가능함으로결국 지명곤난에 빠지게되고말것인즉 이점에대하야 부당국이어떠한조처를하게될는지주목되는바이라한다, 그공사는 예산과 입찰액사이에 일만원이상의차가 잇슴으로 청부인측에서는 이 이상 더는 감액할수업다한즉 이것은 부당국의설계(設計)가 불완전한결과로 볼수잇는것인바 결국설계를 변경할가 추가예산을요구할가하는 두가지방법을 취할밧게업다는바 이로 말미암아 공사착수는 자연지연될념려가업지 안홈으로 부당국의금후조처여하는 자못 주목되는바이다

大風後本町署 事件은段落

이제는검사의지휘대로

第六次送局終了

오백여명의 만흔사람이 불느고취조를당하며 구십여명 유치자에 칠십오명을 송국하게된 본정서단합사건은 사건이 사건인만큼 세상의물론 도핑장하고 이러커리 뎐파되는소문도 별별억척이만어 한째세상을룰룰룻 핑장한 쎈세이슌을이르키드니 금긔야 동사건도 팔일에제륙차로 서송(西松)판서(阪西)를 송국함으로 인하야 사건의최후 단락을짓게되엿다 제오차까지의 칠십오명 신분구속송국자를 합하면 뎐부칠십칠명에 달하게되엿고 현재남어잇는 동관게자이궁(二宮)반이 넘어가게되면 동사건의관게유치자는 하나도 업게될모양이다 불이련리돗 검거를거듭하든 그당시에는 어느쌔나 이사건은끗이잇게될것인가 혹은 뎐선수뎐의 토목관게자를 뎐부검거하야 수용할수는 업다하더라도 재게의거두로 자처하는현재조선의토목업자 또는 동관게관리가 여지업시말리어드려올듯하든 이사건도 결국케륙차의 송국으로 단락을짓고 세상의소문도 안식을고하게되엿다

두가지 怨恨가진少婦

한강에배회타가 순사에게잡히여

륙일오후팔시경에 로량진(鷺梁津)파출소 하뎐(榎田)순사가한강인도교 부근을 순회하든중 행동이수상한 조선인녀자한명이 방황하고 잇슴으로 혹시자살이나 하지아니할가 하는념려가잇슴으로 파출소로 동행하야 취조하야본결과 그녀자는 리흥운(李興雲)(二二)으로 의주통(義州通)일뎡목이번지 음식점 강수영(姜壽英)방에서 고용사리를하고잇든중 지난이십사일부터 그집에묵고잇든 주소부정한 사나희가 먹을줄몰으는 소주를무 …

滿洲赤化陰謀團 國外逐出을計劃

일홈대신에번호를사용

首領檢擧만十六名

(합이빈) 영국국긔를단합이빈 해관(海關)을 책원지로한 뎐관리들의 국제혁명 후원회(國際革命後援會)위원은치외법권을방패로 금일까지 중국공산당과 국민당과의 련락과 선뎐에 노력해온것이 판명되엇다 만주국관헌은 합이빈영국총령사관의 량해하에 구해관관리이든 영국인의 가택을 수색하야 만흔증거물건을 압수하고 공산당수괴 십륙명도 체포햇다 그들은 일체로이름을쓰지안코 그대신번호로써 불려그번호수는 칠천이백팔십오번까지 잇는것을보아 련루자도 상당히 만흔모양이라하야 만주관헌은 그들의검거에 대활동중이라고한다 그리고이번사건으로 말미암어 해관의영국인관사의 인도를요구햇다고하며 이들 영국인과 로국인은 만주국외로 추방할모양이라고한다

咸北一帶橫行튼 金四天逮捕

단환과공산당선전문도압수

明川七寶山에서

【라남】지난륙월십팔일함북명천에나타난 권총청년은 그후경성군주남면에 도출몰하야 인심을소란케하든바 드듸어 지난오일오후세시경에 명천군칠보산(七寶山)부근에서 미리경게망을 느리고잇든 명천군황곡주재소(黃谷駐在所)영(榮)리(李)량순사에게 장시간격투후에 체포되엇다한다

경찰의엄중한 조사에의하면 체포당한 권총청년은 김사천(金四天)(二七)으로원적을 함남갑산군운흥면봉두리(甲山郡雲興面鳳頭里)에두고일시함남모권총청년사건에 관게가잇서 항상수배하고 잇든바 교묘히 경게망을버서나 지난륙월십팔일 명천군에몸을나타내 인후지난이일 경성군주남면룡뎐동(朱南面龍田洞)부근에서 추격 경관두명에게 권총을발사한후 동지점에서 약륙십리가량되는 명천군서면 호산동(明川郡虎山洞)부근에 또다시사원에나타나서 동행중인 연초소매인 박문화(朴文和)에게서 현금이십칠원을 강탈한후 오일에는 다시칠보산부근으로 피신하다가드듸어 체포당하얏다 그리고 체포당시에 소지품으로는 모ㅣ절식권총일정과 실탄십오발 현금이십칠원오십뎐 공산당선뎐쎄라 팔십여매 회중시게일개를 가지고잇슴으로 그의배후에 어써한음모가잇지나안흔가하는 의심을 한다고한다

共犯四人 전부수감

그가체포되기까지 경로를 본다면 지난륙월이십사일 그는그의 친척인명천서면 립석동(明川西面立石洞)에잇는 최삼록(崔三祿)집에서일박한후 그거동이대단히 수상하야 혹이나 함남일대에출몰하든 권총청년이나 아닌가하고 엄탐중이든바 명천과경성량처의출몰또는 경성주남에서 추격하든 경관에게 사격한이후도주 할째에 유기한물품을 최씨에게 감정한결과 과연김사천으로 판명되어 함경찰북부를 비롯하야 근방경찰관의 총동원으로 물새일틈업시늘여노흔경게망에 서말주못한 것이라고한다 매우이그를 엄중하게취조한결과 공범자는 함남일대에서 출몰하야 세인을 놀라게하든、권총사건은그의실행김이천(金二天) 파일 즉이수 배하고잇다 가청진에서처표한 :화권엽차랑(和田…次郞) 파방금서대문형무소에 수용중인 박대홍(朴大弘)동삼명으로 판명되엇다 조직된권총단의 사실이 판명되는동시 동단의 괴수화권정차랑도 권괴한바와가터 지난사일 청진토목국출장소 공사장에서 체포하야 목하라남서로압송하얏다한다

共産黨再建事件

豫審決定書 (二)

二、昭和二年七月頃京城府松月洞安光泉方에서 同人의 勸誘에 依하야 大正十四年四月十七日 京城黃金町雅叙園에서 金在鳳等이 朝鮮을○○○○○ 케하고 且朝鮮에서○○○○○○를否認하야共産制度를 實現할目的으로 組織한 秘密結社 朝鮮○○○에 共情을知하며 加入하고 張昌逸과 共히 朴老英을責任者로하는 咸北鏡城「야체이카」에 屬하고 昭和二年八年○ 鏡城郡梧村面鏡城青年會舘에서右兩名과會合하야「야체이카」會를 開催하고 不遠間에擧行될朝鮮共産黨全國大會에同道의「야체이카」代表者를派遣함에對하야 此를選定할同道全「야체이카」代表會議에 出席할鏡城「야체이카」代表者選定을協議하고 被告人自己가 選任되야 右○○○의 目的에向하야 策動하얏스며

三、昭和二年十二月에京城府武橋町春景園에서被告人及權泰錫、李英、李樂永、李丙儀、鄭鶴源、徐邰晳、姜大洪、廉永華、成演曄、張基郁等 서울青年會系의者等이 集會하야 前記共産黨과 同一目的으로써 同派만으로 別로 朝鮮共産黨을組織하라고 于先權泰錫이가 開會를宣하고 李樂永을 議長으로 被告人自身이 書記가되야「스라핀」「부하린」及片山潜을 名譽議長으로 推薦하고 協議를遂한 結果 李樂永、李丙儀及被告三名은 中央幹部의 詮衡委員에 選任되고 權泰錫으로부터 豫히用意한 運動方針에關한「테제」의厚案을議長에게提出하고 新히詮衡할 中央執行委員에게 此를 委任하고 且此會合을 朝鮮○○○ 第三回大會라 稱하야 此를莫斯科에○○○○○에報告할黨代表者로서 同席에잇는 金榮萬을 選定하야 서울派 朝鮮共産黨을 組織하고 翌二十二日朝淸進洞 朴衡秉方에서 右詮衡委員인 被告人及李樂永、李丙儀三名이 集合하야 中央執行委員으로 被告人李英、洪瓛、李丙儀、李樂永、徐邰晳、韓相熙、朴衡秉又檢査委員으로宋乃浩를選定하고 檢査委員은 三名으로할것이나 追後 選定할旨를 議定하고 更히共後朴衡秉方에서 被告人을 始하야右九人의 被選者가 集合한責任秘書兼政治部長에 李英、政治部員에被告人及朴衡秉、組織部長에洪瓛、同部長에李樂永及李丙儀宣傳部長에 韓相熙、同部員에 徐邰晳을選하고 各部署를 確定하얏스며 國際共産黨에 派遣할 金榮萬은責任秘書로서 準備出發케할 事及高麗○○○○도如히幹部의改選을하야 朴衡秉이 全責任으로서 中央組織을하기로 決定하고 昭和三年四月에 右運動이發覺되야 李英其他 幹部多數가 檢擧되얏슴으로 被告亦危險을 察하고 難을國外에避코저 同年夏에 京城府內에서 李駿烈、方漢旻과 會見後右運動復興을 託하야 서울派朝鮮共産黨을爲하야 劃策한 바잇은後 秘密히 海蔘威로 脫出하얏다

問題中의電氣 京電으로結局許可

팔일에정식허가가하부

卅五年間의長期

문제만튼 경성부내외의 뎐긔와사(電氣瓦斯)사업의 영업권은 사십만부민의 맹렬한 반대가잇슴에도 불구하고 금팔일부로 경성뎐긔 주식회사(京城電氣株式會社)에 필경 허가되고 말엇다 이와동시에 동회사의 경영이든 인쳔(仁川) 수원(水原)마산(馬山)진해(鎭海)의 뎐긔사업경영 권도 허가되엇다 한다

그 영업의 허가긔한(許可期限)은 삼십 오개년이라는 예상이외의 장긔간으로 경성뎐긔주식회사의 긔득한 영업긔한은 인명년 일월이십륙일이므로기도뎐에 급속히 경뎐에허가한것이라 한다

遊泳튼少年 漢江에서溺死

부내립정정(笠井町)삼십팔번지 리세진(李世珍)의삼남위현(胃鉉)(一三)은어의동 …

楊州金梧面에서 窮農을救濟코저

구십호가간식을전폐

【양주】경긔도 양주군 시둔면금오리(楊州郡柴屯面金梧里)는도내에서 우수한 모범농촌으로 자칭하는바 이를형성하기위하야 농사개량과 산업지도에 진력중인윤원세(尹元世)씨는 빈농구제의 적의한방책을 강구하든바 일반농업에잇서 그의산출과 농비의균형을 엇지못할것은 고사하고 추수후에는 오히려먹을것이업서 굼주리면서 농시에잇서서는 일일간 삼식은물론간식을합하면 륙칠차씩 먹게되어 한섬소출에 한섬미리먹어버리는 악습을버리는동시에 농비절약을 철데로 실행케하기위하야 전동리구십여호가 금년부터는 간식을 뎐폐할것은물론 금비사용을 엄금하야 록비를쓰도록 장려하야 착착실행중이라한다

新興文壇重鎭 崔曙海氏長逝

삼십이세를일긔로

문단의큰손실

신흥문단(新興文壇)의중진으로 소설게의 중견작가인서해최학송(曙海崔鶴松)씨는엇마뎐부터 신병으로 의뎐병원(醫專病院)에 입원중이든바 수일뎐위장수술(胃腸手術)을 한후 형세악화하야 마츰내구일오뎐네시에 서거하엿는데 시체는 즉시체부동(體府洞)일백십팔번지 그본집으로 운구하엿다 유족은 당상에학발 량친이 게시고 부인조씨(曺氏)와 륙세와 이세의 두아들이잇다하며 장식설차에 대하야는 아즉결정이업는데 씨와 가튼전도 유망한작가를 일허버림은 미약한 조선문단을위하야 큰손실이라할것이오 씨의략력은 다음과갓다

씨는일천구백일년에함북성진(咸北城津)에서출생하얏스나 금년삼십이세의앗가운 나히로써 일즉 소년시대에 북간도(北間島)로 방랑하야 세상의 쓴맛단맛을다보앗고 일천구백이십사년에 상경하야 조선문단(朝鮮文壇)에서일을보는동시에 처녀작탈주긔(脫走記)를발표하야 작가로서출세하게되얏다 그후중외일보(中外日報)의긔자로잇섯고 현재매일신보(每日申報)학예부주임으로잇섯는데 작품은 홍염(紅焰)을 위시하야 단편이만흐고 최근에는 장편호외시대(號外時代)를 발표하엿다

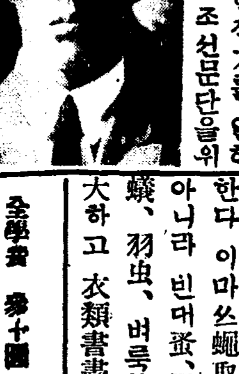

(사진은고최서해씨)

不正旗亭에 停業處分

포항에서

【포항】경북포항 경찰서(浦項署)보안계에서는 시내모모료리점(料理店)의부정사건이잇는 혐의가잇다하야 가택수색을하고 비밀문서를 압수하는 동시엄중히 취조를진행중이든바 그후사실을 탐문한바에 의하면창기(娼妓)들의채금에부정과 고녀(雇女)를허가업시 영업시킨사실과 창기들의화장품 기타영업용 일처를포주(抱主)가 제공하기로하고 창기들에게 부담시키는 등부정사실이 폭로되여메리겐정(メリケン亭)륙개월간정업처분 해운정(海雲亭) 달성관(達城館) 태평관(太平館)등에는과료(科料)처분을하얏다는데 방금도계속 취조중이라한다

高原金氏特志

【고원】고원군상산면주당리(高原上山面珠唐里)김용수(金容秀)김두수(金斗壽) 량씨는 십삼표를구입하야 동리게근민에게 무상배급하얏다는바 구제밧는이는 물론일반은씨에대한 칭송이 노파잇다한다

土木業者注視의 全州事件公判

상고수리냐기각이냐

십일일열일피고공판

긔보=뎐주(全州)토목담합사건의 상고판결은 십일일오뎐십시경성 고등법원 법정에서 개정되기로 되엇다당일의판결이상 고수리로 될는지또는상고기각(上告棄却)으로될는지 그귀결 여하에따라서는 이번경성토목담합사건 에도 심대한 영향이 미치게될것임으로 자못일반이 주목을쓰으는바이다

휘파람

▲수원에서열다섯살된게집이새이조치안는동리집의두살된어린아해를불에집어느어태여죽엿다고세상에악착한일이한두가지가 아니겟지만은 요려케악착한게집이 잇다는것은 법률로는 물론이겟지만은 도덕으로도 용서치못할일이다 엄중히처벌할일▲해마다녀름이되면잇는바 이지만은 한강의희생자가 금년에도 벌서상당한 모양이다 학부형들의 주의는 물론이오 당국자로도 엇더한 대책이업슬가▲떠들든토목업자 담합사건도 그만하면쯧을맛친듯 그만해도 정신좀차리겟지 그러나 그만히취조하든중에 조선사람이 한사람도업다는것은 행복이라고할가못생겻다고할가 간단히 말하면 자격이업다고하겟지 이런자격은 만히들가지소서 바아지에다밥을먹어도 그런짓은 아니할러이니

全國一齊히 (五日부터二十日까지) 파리잡는날

이럿케잡는대限한다

人類의仇敵인 파리를 社會의衛生을 爲하야 五日부터二十日까지 全國이一齊히 退治하기로되엿다 衛生試驗所의 試驗結果에依하면 가장 簡便하게파리잡는法은 蠅研究의 大家今津佛國理學博士가發明한專賣特許이마쓰蠅取粉으로잡는것이 第一이다이것을 아침에 掃除하기前에 방문을닷고 조곰만뿌려두면拾分쯤지나면

파리는全部

죽어써러저 잇슴으로 그것을쓸어버리면 자리와什器等을더럽히지도안코 가장 簡單하게잡는다 반드시 實行하심이조흡니다또廣場과工場大食堂 塵溜等에는 充分히뿌려야한다 이마쓰蠅取粉은 파리뿐아니라 빈대、蚤、虱、毛虱、油虫、蟻、羽虫、버루等에效力이絕大하고 衣類書畵의虫除 牛馬의蠅蚊除等에도 有效한 藥으로 宮內省其他 諸官省에서도 專用한다

夏期의家庭

에는衛生上一緣은 반드시 必要하다 섯本藥을 衛生大掃除쎄에마루와 마루밋헤 색리면 虫類를 根絶하야 傳染病의豫防이됨으로 公衆衛生을 爲하야實行하시요

便所에는 同博士發明의 이마쓰芳香油를색리면

惡臭을防止하고

파리구데기의 發生을 防止하고 傳染病의 豫防이됨으로 파리를잡는 同時에이것도 반드시實行합니다

右藥品은到處商店에서販賣 但無效의僞物이 잇스니 반드시이마쓰라고 指定함이 조타 萬一品切이 될째는 大阪大仁本町三今津化學研究所에申込

朝鮮第一自動車學校 (京城府廳大漢門前)

全學費 第十回 實習學科共 新車購入內容充實 合格率最高・就職保證・夜學部와便도잇슴

武鉉朔手封入學則進呈

七月九日晝間부터 協同新舞臺夏期公演第三週

◇朴演翙 編 人情스타-트(出發) 一幕九場

◇冠岳山人 作 史劇 史上에빗나는名花 一幕

◇冠嶽山人 案 喜劇 둑겁이大尉 一幕

◇幕間獨唱과 寸劇俗謠

豫告 獄中花全十一景、修道院의밤一幕、彷浪劇團十八場、後피란드十二場、에미리의嘆息三場、왓스王國二幕、第七天國三幕

高級常設 團成社 (電話光九五九番)

▲▲七月九日낫부터特別大公開 ▲파라마운트社超特作全發聲映畫(日本版)

怪奇劇 지길博士와 하이드氏 全十一巻

文豪로바-드·루이스스티븐손氏 不朽의傑作의映畫化

監督…루벤·마무리안氏 主演…프레데릭마-치氏 미리암·호푸킨스孃 로-스·호바-드孃 助演

…映畫의驚異… 靈魂의分裂…

이제야科學은·惡魔를만들어내엿다…그리고여에서怪奇와淫美의悲劇이生기여나기始作한다…보라！戰慄！奇怪！恐怖의一篇을…

◎파라마운트社超特作全發聲 日本版

女秘書의秘密 全八巻 죠지아봇드氏監督

實寫와漫畫가잇슴니다

次週=愛國者、叛逆者、浪子、무

豫告=慘劇의埋頭는가、人生

엇이그女子를죽엿는가…

案內…우리에게自由를…二十

四時間

朝鮮劇場

十日ヨリ特別大公開 二十錢均一公開

第一回洋劇週間開催 パラマウント傑作トーキー映畫週間 待望久しくして遂に諸兄姉の前に現はる洋劇ファン諸兄の爲めに自今毎月一回の洋劇週間をスの程而伏御願ひ致します

パラマウントサウンドニュース 及漫畫上映

パラマウント映畫社超特作全發聲日本版映畫

エルンスト・ルビッチ氏監督 映畫界の寵兒モーリス、シュヴァリエ氏主演

陽氣な中尉さん

憂鬱知らぬ陽氣な中尉さん 全十巻

ハロルド・ロイド氏監督 喜劇界の大王ハロルドロイド氏大笑演

ロイドの足が第一 全十巻

新興キネマ映畫 封切場 中央館

公認서울아이式

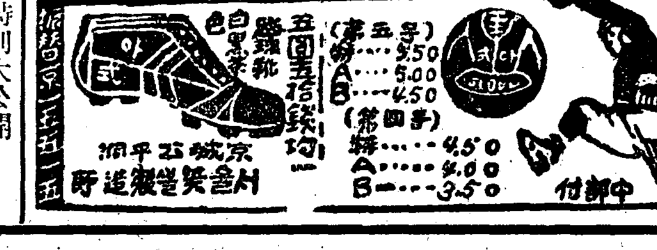

(第五號) 特A……5.50 A……5.00 B……4.50 (第四號) 特……4.50 A……4.00 B……3.50

京城公平洞 서울運動具製造所

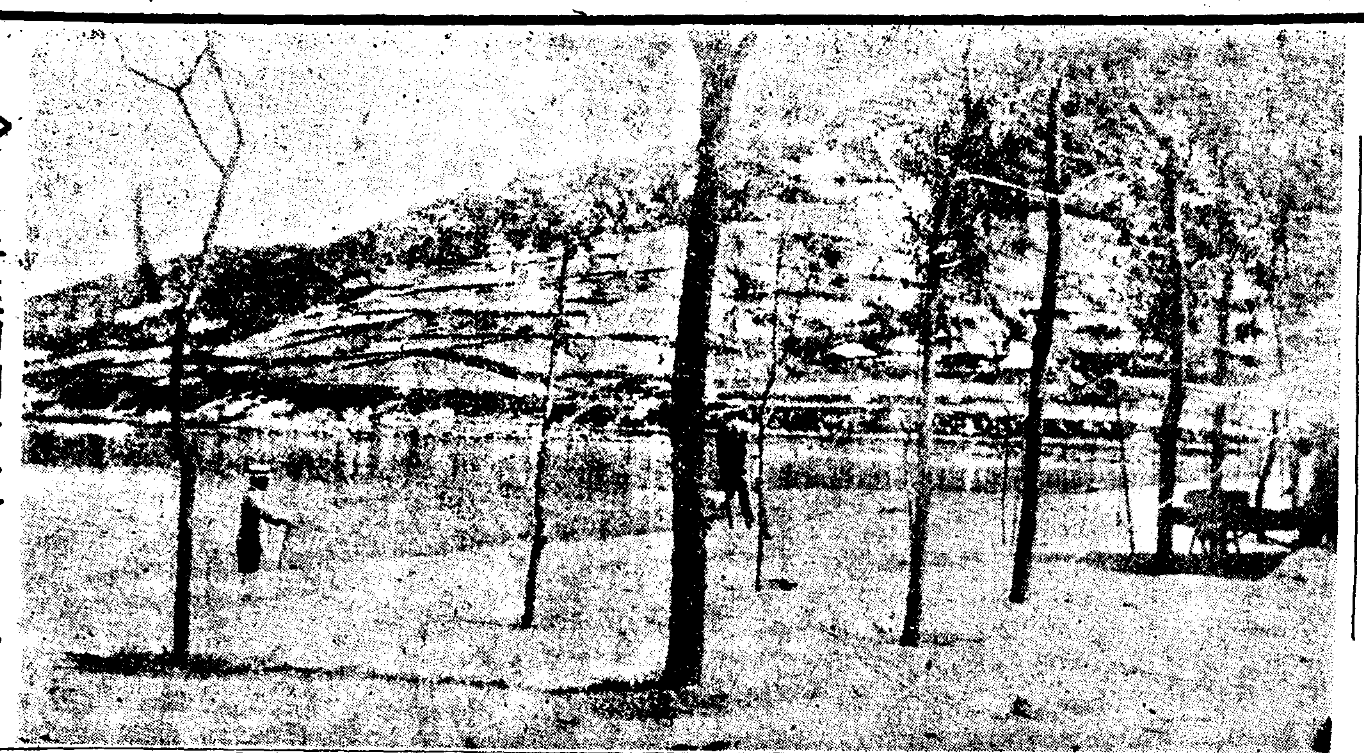

◇……목포의해수욕장……◇

楊平南漢江의慘事
水泳타가 師弟三人이
물속에드러가필경죽어

【양평】 읍내(楊平邑內) 아홉호르는 남한강(南漢江) 상류에서 지난륙월이십구일에 목욕하다가 어린아이가익사한사실은 긔보하야 아즉긔억이새롭거니와 또다시 한시에 네명이 나익사하야매소동을 이르킨바 그자세한사실을 소개하면 지난사일오후두시경에 강원도 횡성읍내(橫城)에 본적을두고 령서화물자동차부(嶺西貨物自動車部) 조수로잇는주범이(朱範伊)(二四)가 목욕하다가 익사하엿스며 동일양평공립보통학교(楊平公普校)에서과외시간으로 수영을가르치기로하야 동두시삼십분경에 처음으로 삼십여명의 생도를더리고 수영하다가 훈도 강찬명(姜粲明)(二九)씨와륙학년리영환(李永煥)(一四)사학년박용문(朴容文)(一三)두생도는 기픈곳에 드러갓다가 나오지못하고 무참히도 일시에익사하엿다

龍安婦人會
總出動하야 耕作勞働에從事
그리고부녀야학개시 또는아동학자도보조

【리리】 익산군룡안면중신리(益山郡龍安面中新里)에는규중부녀들을 망라하야 부인회라는 단체를 그곳보통학교녀교원조신보(趙信寶)양 금지방유지리영채(李英宋)녀사의지도로써 작년가을부터 조직되어왓다 그리하야 부녀야학을 ○임업시하야 문맹타파에 노력하는 일방 매호○이마다 조미쌀을 일일히저축하야 긔본금을 만드럿슬뿐아니라 아동학자도 보조하며 금년에는 특히경작에 힘을써 논과밧을 어더가지고 공동으로 총출동하야 손이부르트도록 열심으로로동함에지방남성측유지들은 매우감탄하야 김영국(金永國)박순규(朴順奎)등 제씨는 자진하야 전답을제공하야 긔본금을조성케하얏다

貴金屬 專門窃盜
필경은잡혀

【평양】 얼마전부터부내앵정(府內櫻町) 방면에 출몰하든 귀금속(金屬) 전문절도범인으로 지난륙월이십팔일 밤부내본정(府內本町) 빈전(濱田) 순사의 집에 칩입하엿다가 동빈전순사에게 발각되여 일몰의 소득도업시 도주하다가처포된부내신양리(府內新陽里)일백칠십구번지 김길덕(金吉德)(二四)은이래엄중한 취조를밧는다함은 기보한바잇거니와 동범인은지난사월부터 부내각소에서 귀금속품(貴金屬品)만전문으로약삼십건의 절도를 감행하엿섯다고 자백하엿섯는데 동피해금액(被害金額)은약삼천원에달한다는바 상금도 여죄가만을 모양으로 계속취조중이라한다

同宿者가 도적놈
백여원돈을 절취코도망

【고저】 본적을 공주군중성면 류성리(公州郡中城面柳城里)에두고 일정한직업이 업시 이곳저곳으로 다니든변긔봉(卞基鳳)은 지난이십이일 고저에와서 하고저리(下庫底里)박인칠(朴仁㳄)방에 유하고잇든바 이십이일새벽이시경에 동숙하든어상제갈윤(諸葛允)(六七)이란사람의 돈일백륙십삼원을 도적하야가지고 벽양면(碧養面)부근으로도망가서 신점리(新店里)산속에 숨어잇는것을 산점 주재소원이 발견하고 체포하야취조를 마친후원산검사국으로보냇다한다

외아들이 물에쌔저 죽고마러

【밀양】 경남밀양읍압(密陽邑前) 남천강(南川江)에는매일수백아동이목욕을하든중지난사일오후오시경에 아이시체하나를 발견하야 즉시삼성의원(三省醫院)에 가서응급치료를 시키엇스나 이미시간이느저소 생치못하얏다 그아이는 밀양군상남면기산리김대미(密陽郡上南面岐山里金大美)의량가독자인김상률(金相律)(九) 이라는아이로 그날은그외가(外家)인 밀양읍내리동쇠(李同釗)의 집에왓다가 아이들쒸 리작난삼아밀양철교아래서 목욕하다가 그와가티죽엇다한다

水泳타溺死
어린학생이

【馬山】 진주읍평안동사십이번지목공업 구일서 삼남근회(晋州邑平安洞四二番地木工業具日瓚三男根會)(一二)는현재제 이보통학교 삼학년생으로 륙월이십구일 오후오시반경 진주교하에서 수영중익사하얏다는데 급보를접한 가족과 학교직원이며 의사경찰관은 곳현장에급행하야 사체탐사에 노력하얏스나 제맛침 비가와서 증수로인하야 발견치못하얏든바 화옥려관(花屋旅館) 안내자오삼수(吳三守)외삼명이 진력한결과 동일저녁에발견하고 텁장하얏든 배돈병원의사 리주섭(培敦病院醫師李周燮)씨가극력으로인공호흡과 제반수당을 가하얏스나아모 효과업시 사망하얏다

釜山精米業者
七日부터就業
要求條件이承認되여서

【부산】 부산이 출정미업 중지문제(移出精米業中止問題)는거륙일에 이르러 검사당국과정미업자 사이에 경남도산업과이조정으로 오개조건 요구를 무조건으로 전부승인하기로하야 문제는 급전직하로 해결되어 칠일아츰부터는 일제히각공장 작업을계속하얏다

이에대하야 이출정미업자측에선일대 승리를 보게되엿는데 이결과로경남 도당국에 비난이 돌아가게되엿다 감독 관청인데 다겸하야엄청한검사국 으로부터 무조건으로 전부를승인 하얏다는것은 결국각방면의 여론을밧게되어주목을 면치못하게 되엇다한다

에동지하야 의복까지 차입시키도록 하엿다는바 송국도과 이삼일이라하며 금번사건은 함북명천(明川)에잇는 조선회사 영안공장(朝鮮會社永安工場)에서 발생한 모비사(某秘社)와관련인듯하다한다

徐載國外 十七名送局
北靑赤色勞組關係者

【북청】 북청군신포면륙대(北靑郡新浦面六臺)의적색로동조합(赤色勞働組合)사건의련루자서재국(徐載國)외십칠명은 지난삼일검사국에 송치되엇든바 삼사일중에 함흥지방법원으로 주모자서재국(徐載國)등수명은 일건서류와함께 이송(移送)할 예정이라는데 사건의내용을 들으면 서재국은 조선공산당거두로 검거의손이 에치자 소화삼년봄에 검거망을 피하야 신포면륙대에잇는 자긔친척의 집에와서 은신하고잇스면서 동리청년에게 공산주의를 주입시키며 비밀리에 만흔지도를하야드되어적색로동조합을 설립한것이라한다

無子한老婆
이를비관코 음독자살해

【진주】 지난사일오후십시에 진주읍옥봉리(晋州邑玉峯里)팔백사십이번지리내옥(李乃玉)(六九)씨의처 강씨(姜氏)(五五)가 음독자살을 하얏다 전긔강씨는 내옥씨와 동거한지 이십여년에 일점혈육이 업서슬하가 적막한 것을한탄하야오든중 월전부터 그남편이로병으로 신음하는것을보고아모리하야도 그남편은회춘할 여망이업슴으로 차라리 남편보다 한거름압서 이세상을써나리라하야 그와가티 음독한것이라한다

免許업는 醫生이또殺人
犯人을龜城署가取調

【구성】 본적을 평북 삭주군(朔州郡)외람면람당동에둔원웅수(元應守)(二九)는구성군(龜城郡) 동산면농뢰동홍순옥(洪淳郁)의 집뒤 솔바테서 지난이십칠일에 목을매고 죽은사실이 전긔홍순옥으로 부터 동산면주재소에 고발되어 경관이 출장림검한결과 타살의혐의가 잇다하야 이십구일에 공의김낙영(金洛英)씨가출장하야 구성서 김경부(金警部)의지휘로 해부한바 의장에약간의 상처가잇스나 그원인을 알수업슴으로 도립의원에송치하야 분석을 의뢰하얏스며 일방으로홍순옥과 그아들홍준하(洪俊河)를검거취조한바 홍순옥은 면허업는의술자로 서원웅수의 병을고처준다고하야 장부와 전신에무수한침을노아주고 또 약처방을가르저주엇다 피해자 원웅수는 그처방대에 동면차복동김원봉(金元奉)의집에서약을지여가지고 홍순옥의 집에와서 약한첩을먹고 죽엇슴으로 홍순옥 부자두사람이 집뒤산에저다가 목을매여 자살한것가티하얏다고 구성서에서 고때하얏다 피해자원웅수는 본래정신병자로서 자긔병을 비관하고 목을매여 자살한것이라든바 사망하는날 그솔바트로올나가는것을 근처에서 김매는사람들이 보앗다고 함으로 장차이 사건이어써될는지 주목된다고한다

△魚寺
住持改選
吳梨山氏로

【부산】 동래군북면(東萊郡北面) 대본산범어사 (大本山林凡魚寺) 주지는만긔 (主持滿期)가되여 금번개선(改選)한결과 오리산(吳梨山)씨가최다 수득표로 당선되엿는데 씨는 압흐로사중사업(寺中事業) 에만흔 공헌이 잇스리라한다

言爭이
안해를죽여
주먹에마저

【新義州】 벽동군가별면가상동(碧潼郡加別面加上洞)김윤홍(金允治)(三三)은지난오월이십일오전 칠시경 그의처김국수(金國秀)(三一)와구룡하든끗헤 주먹으로 후두부를일격타살하야 그옥이매장 하엿든바 지난륙월 삼십일 벽동서에서 이를탐지하고 살커자를 체포하야 엄중취조중이라 한다

漁大津事件
五名은釋放하고 四十名은留置코
여전히취조를계속 ◇一兩日中送局한다고

【어주】 지난오월삼십일일새벽에 함북어대진경찰서 (漁大津) 에서 돌연긴장되어 본할인송홍동 (松興洞) 에장거하야 청소년오십명여을 검거하엿다 함은이미 보도한바와 갓거니와 이제검거이래 일개월을두고 밤낫을불고하고 취조한결과 지난달 이십칠일황승남 (黃昇南) 리택협 (李澤協)외사인은 무사석방되고 남어지 사십사명은 그대로남겨두고 취조를계속하든바 탐문한바에의하면 피의 자의집

地方論壇
傳燈寺重修寄附金問題
江華 崔鍾璹

一

摩尼山을 瞻仰하며 三郎城을 頂戴한江華의 傳燈寺는이것이 江華만의 傳燈寺가안이라 朝鮮의傳燈寺이며 今日만의 傳燈寺가안이라 千五百年前부터의 傳燈寺라한다 雄壯하든 新羅朝時代에 東方에佛敎를 처음으로 輸入하엿다하는 阿度和尙의 創意下에藝術에 無能함이업든當時의 우리祖先들이 셩을홀리며 이것을 쌔웟슬것이며 高麗의 忠烈王妃는 元寇의區迫이 日甚함에 國運이 凋殘하야 감을恨하야 그얼마나 王室의 遺福을祈願키爲하야 눈물겨운 誠心으로 玉燈을 此寺에施納하고 願幢을 佛前에드리웟든것이나 牧隱先生은 밧들든 麗王朝를일어바리고 同志조차 四散하매 末年의 寂寞과悲哀를 억제치곳하야 短節遊山하야 此寺를 尋訪하고「星辰은 蒼茫伍佛師요 雲煙은 漂渺三郞城한데貞和願幢을 更誰植고 壁記塵昏傷客情」이라고 늣기며을 펏다한다 어써그뿐이리요 우리의 傳燈寺는 近世에이르기까지 라도앗앗버 國史哀戀의 標的이되고 마럿나니 丙子胡亂을 겪것슴으로 仁祖時에此寺를 重覩하시고 丙寅洋擾를 겪것슴으로 梁元師의 勝戰碑가 또한 寺前에 길히잠자고잇다

二

이에千秋의 古跡은 古人의피와 古人의눈물 古人의셩으로因하야 限萬年轉轉遺來하건만은 朝暾海上에 쓰러진樓閣은 今日에일으러 다시이러날길이업고 松風月下에 釋聖의遺像은 雨露를 防備키어려운 地境에이르럿스니 今回에 此의 重修費八千餘圓中三千餘圓은 當局의 補助를受하고 不足額五千餘圓은 有志의 寄附를바라고 許可를 得하얏스나 農村不景氣의 此日에際하야 此의寄附金이 果然無難히 募集될가 하는것이 疑問이라한다 마른나무에룰 氣가잇슬理업슴과가티 凋渴한 人生에는눈물도업고 피도업고 셩도업는것이다 그럼으로 우리는 凋渴한 人生됨을 免키爲하야 慈悲도잇고 熱情도잇고 勤勞도잇는 生活을하자 卽피도흘리며 셩도흘리며 눈물도흘리며 人情잇는 生活을해가자함이다

三

熱情과 勤勞라하는것은 能히難關을 超越하는 者에限하야잇는것이며 功利와 便益만圖하는者에는 慈悲와 눈물조차잇슬理가 업는것이다

그럼으로 우리는 아모리經濟破滅이니 生活難이니하는 現狀의難關을 當하얏다 하드래도 그래도 渴치안한人生에잇지으라면 實生活以外의問題에도 좀더着眼치안 할수업스며 實生活問題가 안이며功利的이안 이지만 過去人의눈물과 피셩으로 남긴古跡을保存키爲하야 우리의눈물과 피와셩도좀더쏘내여야 할것이다 現在의滿足이不足한 우리의 難關임으로 過去人을生覺하는 우리의 피와눈물이더욱 深切한것이며 우리의 피와셩을爲하야 우리의 將來人이쏘한 피와셩을 흘리나니이가를으로비로소 우리人生의 世世難關을 우리人生의 世々血誠으로 透越하야 가게되는것이다 果然이다 우리의生活難은 이것을 廻避하는이보다 우리의 피와셩을 자어내기爲하야 穿透하여야 할것이오 우리人生은 苦難과奮鬪하는 피눈물로 因緣하야 永遠히 渴치안이할뿐안이라 우리는 잇는바이다 아모리 實生活打開策에 窮逐된 우리民衆이라도 이와가튼 熱情의샘은 依然히存在할것이오 가튼熱情의 所有者인 有志諸氏로부터 傳燈寺古跡保存費의 寄附가 踵至하기를 또한安心하고 期待하는바이다

甲山의怪候
六月에서리가와

【함흥】 함남갑산군 회린면(咸興咸南甲山郡會麟面) 지방은륙월이십오일 이래기온(氣溫) 이갑작이저하(低下)하드니이십륙일아츰에 동면회산 라산 동천 별흥(檜山)(羅山)(東川)(別興) 등네동리에는 서리(霜) 가와서 농작물중콩(豆) 등속은절반이나 말나죽고귀밀(燕麥)등도 입사귀끗치이삼분이나 말나서발육상에 상당한 피해가잇다

咸興署에서 學生七名을
또잡어노코취조중
◇咸興學生事件續報

【함흥】 지난륙월십오일을긔하야 모중대데모를 이르키려든 함흥중등학교 학생사건은 긔보한바와갓거니와 그후 함흥서에서는 서내류치장이 협착한관계로 무덕전(武德殿)에 분리하고 엄중히취조하야오든바 아직배후에 지휘자나 업섯는가하고 다방면으로 경계하야 오든것인데 지난오일부로경성에서 김병국(金炳國)을 취포하야왓고 다시상업학교 삼학년재학생 리원보(李元保)외륙명을 검거하야 한층더엄밀취조하는중 이라고한다

麻雀賭博犯

【원산】 부내영정(府內榮町) 삼십팔번지 고영길(高永吉)(三一)동영정일백십칠번지 김창섭(金昌燮)(四三)동십륙번지남복선(南福善)(三八)본정사정목(本町四丁目)이성구번지리순만(李順萬)(二五)등사인은지난륙일오전두시경전긔고영길방에서 도박마작(賭博麻雀)을 하는것을 원산서원(元山署員)이발견하고 마작패(麻雀牌)와현금 십륙전을 압수하는동시 전긔네명을 인치취조중이라는데원산경찰서에서는 마작도박범(麻雀賭博犯)검거는 처음이라한다

양잿물을먹어
嫉妬의人妾

【죽산】 경긔도안성군일죽면산북리(安城郡一竹面山北里)신익동(申益東)박재분(朴在粉)(三)은 지난삼일오전 십시경에 다량의 양잿물을먹고 고민하는것을 그집사람이 발견하고 곳응급수당을 하얏스나원악만히 먹엇슴으로 회생할도리가 업다한다

이제박재분이가양잿물먹은원인을 탐문한바에의하면그는 경성(京城)출생으로 약이개월전에 엇던사람의 소개로 신익동의 첩이되어왓는데 남편애정이 자긔보다 본처에게 더만흔것을 비관하고 가정의 풍파는 쓴일사이가 업던바질투의 불길은 점점타올르기시작하야전과와 가티 음독자살을계획한것이라한다

孫氏特志

【금천】 황해도 금천군 호현면(金川郡好賢面)의 긔근상태는 날이갈스록 비참하야 목불인견인바 동면고릉리(陵古里) 에사는손성렬(孫成烈) 씨는좁쌀팔표를내여리내극빈자에게 분토하야 주엇다

家庭

청량음료수에 부정품이 만타
맥주의침전은관계치안어 부정품알어내는법

일기가더워질사록 맥주、사이다、소ー다수、라무네가튼 청량음료를 먹는긔회가 만어집니다 이런음료는재료와 제조법이 흔니게되면 생각지안이한중독의해를밧는 일이 잇습니다 이것을들고보아서 무슨가라안즌 것이잇다든지 분리되여잇다든지 혹은 이상스런냄새가잇는 것가튼것은 곳알수잇스나 방부제나

색소 에주정외 의유독물을사용한것들은 분간하기에 곤란합니다 사이다ー、라무네의원료는 사탕물 탄산와사、향료、색소와 증류수등인데 부정품의대부분은 제일로 증류수를 쓰지안이하고 수도물을사용하고 색소도 금지하야잇는 유독한것을 사용하기도 함니다 증류수를사용한 것은 세균(細菌)의 혼입이업슬것임으로 따라서 침전도업는안이될것이요 음료에도 적정이 업슬것이나 수도의

물을 사용한것들은 얼마안이하야 세균의발효 작용이되야 부패하야집니다 색소는 규정의색소로서는 청량 음료수다운 조합이되지안는 경우가잇슴으로 금지하는 색소를 사용하야서는 한맛이잇서 보이게 맨드는것임니다 이러한것은 위장장해를비롯하야 여러가지의 위험의원인이 되는것임으로 그색채의 주의할뿐아니라 신용할만한회사의 제품을택함이 필요합니다 다음에 방부제에잇서서도 이와맛찬가지로서 부정품중에는 금지하는 안식향산(安息香酸) 사리지ー루산등이 혼입된 것이만코 더욱이 과집(果汁)은 천연(天然)의 안식향산이 들어잇슴으로 법령으로 엇더한 분량까지는

인정 되여잇는것을 적화로여기고 방부제로 이것을만히사용하는것이 잇슴니다 이것은 침전이되기쉬운 사이다ー、시톨프등에 더욱만코 먹으면 두통이남으로 곳알수잇슴니다 또청량음료을 제조하는데 제일두통거리문제는 그소독법입니다 그소독은 어데서나 아류산(亞硫酸)으로 서살균을하는데 이 아류산은 혈액중에 들어가면 산화헤모그로빈 (우리가중중하는것은 혈액중에 헤모그로빈을 산화헤모그로빈으로하기위한것)을 환원하야 헤모그로빈으로 맨드는 유해작용이 잇게됨니다 이 아류산이 소독 조작후에 완전히

제거 되기만하면 별문제가업겟지만 이것이 좀처럼완전히되지못함으로 무서운 것입니다 따르로 침전에대하야 이것은 세균작용에의한 유긔질의침전인데 이것은 불완전한소독과 납분재료를 쓰게되면 이러나는 현상입니다 그러나 맥주의침전이잇스면 내버리는 사람이잇스나 이것은 침전이업는 것만본 습관입니다 독일가튼곳에서는 맥주의 침전된것은만타 함니다 이침전은「홉푸」중에잇는 단닝산이 용해하야잇는 담백(蛋白)을 응고(凝固)케하는결과인데 더욱이겨울에 온도가 차지면 담백이응고하야 침전되는것이만코

겨울 에병을들고보면 침전이잇섯는데 일긔가 따뜻하게되면 모르는사이에 침전이 업서젓다는일이 흔이 잇습니다 이러한침전은 조곰도해가 업습니다

키자라는속도

발육이잘되는 어린이를 형용하야 말할째에 죽순가티자란다고 함니다 사실에잇서서 죽순은 세게제일되는 성장력이잇습니다 이것의 성장이제일왕성할째(六月中旬)는매일 일척이상이 자라고 이상태가 반개월을 계속하야 당장에이십요자로 성숙한다합니다 다음에 북해도산의 다스마 (昆布)는 반년동안에 삼십자나 자란다합니다 이것에 비교하면사람은 아모리잘자라는 어린이라도 일년에 세치나 네치박게 못자란다고 함니다

라듸오

七月十一日 月曜日

▲午前一〇時〇分 氣象概況、各地天氣實況=仁川觀測所發表 ▲同一〇時四五分 料理獻立、日用品値段、鮮魚卸賣相場=京城府廳水産市場發表 ▲同一一時五九分 正午의時報、뉴ー스 ▲午後〇時三〇分 俗曲數種本券 唄りん子、三味線初子 ▲同一時一〇分 美容講座(三)여름에쓰는化粧品과美用法=玄僖運 ▲同二時一五分 趣味講座 朝鮮雅樂이야기(一)=五十嵐悌二郎 ▲同四時〇分 뉴ー스、公示事項 同引續하야 運動競技 都市對抗野球豫備日 ▲同六時〇分 이야기=須基浩 ▲同六時二一〇分 英語講座(A)初等科(三八)=岡倉由三郎 ▲同七時〇分 뉴ー스、公示事項、職業紹介、푸로크람發表 ▲同七時三〇分 産業뉴ー스(A) ▲同八時〇分 桑名石取祭狀況(C)(三重縣桑名町春日神社境內에서) ▲同八時二〇分 合唱(A)포리할니야、코ー己、피아노=小松淸 指揮明本京靜 獨唱 和田新一 ▲同八時五〇分 連續講談(A) 野狐三次ー第一席ー=神田作治 ▲同九時三〇分 時報(A)繼續하야 氣象概況、各地天氣實況=仁川觀測所發表 連續漫談 漫談袋第一席=中不出

創作短篇小說 結婚行進(四)
鄭元變 作

6

창밧게 눈보래는 여전히쓰칠줄모르고 찬긔운은 밤이깁허올수록 음습하여 드려온다 우리는 마조안저서 이야기거얘기 병에대한이야기를 할즈음에 시게는새로한시를 고하엿다 우리는 이야기에도취해 잇슬째에 병자는 문득머리를 우리편으로 돌니고서 나를불넛다

아아 한시간전까지도 의식(意識)이 명석(明晳)치 못하든그가 의외에도평범하게 나를부르는데는 반가우면서도 의심치안을수업섯다 나는 곳 그의압흐로 달녀갓다

『윤식동무! 원숙이가 또왓소? 나배하나벳겨주시요!』

『비!』

나는그에게 배를하나 벳겨주엇다 배를바다든 그는맛잇는드시 한머금덥석 베무럿다

「원숙아!」

배를한먹음 베문그는 자긔딸을 불넛다

「래일부터시험시작이라지? 그런데 공부안하고 외또왓늬? 열심으로 공부는해야지!」

그는가장 정신을 가다듬어가면서 엽헤와슨 자긔딸에게 이러케 공손히 말햇다

「여보 윤식동무! 윤식동무의열성으로 나는이러케 나은것갓소! 참대단히고맙소! 나에게약수를 해주시요!」

『천만에요 어서잡을줌 떠주무시죠!』

나는그의 너머나똑똑한 말파행동을 의심치안을수 업섯다감옥에서 보석된이후 오늘날와지 이러케정신이 명확하야보기는 처음이엿다 더구나 그의병이 위중한가운데서 이가티 똑똑한정신을 표현하는 것이 머지안어서 엇더한 불행을 상증(象徵)하는것갓기에 말대꾸를 잘하지안코 그커조심성스러워서 자라고만 하얏다 그러나 그는여전히그래연한정신을 계속하야가지고 배를한번 더베물고나서 또입을 열엇다

『윤식동무! 아즉 미혼이지?』

「왜요?」

나는 그의뭇는 말의정신을 의심하면서도 가슴에는 무슨 아지못할 묵직한뎡이가 누르는것가티 듬숙한감각을 늣기엿다 나의엽헤섯든 원숙의얼골에는 북그려운드시 붉으스름한 홍조(紅潮)가 떠올낫다

「윤식동무! 나는 부탁이요 나히는 어리고 철은모르나마 커애를자ー己좀 지도(指導)해주시요!」

「천만에요 제가뭐?……」

「천만에 그런겸사의 말은피하오 나는벌서부터 미덧섯스니까!」

노골적의사를 표시(表示)하는 그의말에는 야외인얼골에 미소(微笑)와지 씌웟섯다

「원숙아! 인케부터는 커검선생을……」

이말의뜻을 채맛치지 못한 그는 지금까지의 그밝은의식을 금시에 던저버리엿다、드럿든배도 떠려트려버리고 허공을 울려나오는듯한 탕뷔인 기침소리와함께 각혈은 시작되엿다 안구(眼球)는 위로작고 치켜붓기시작한다 나오는 각혈과가티 숨소래는 자지고 약간가래도 쓰럿다 나는벌서 예긔(豫期)하얏든 바이라 타구를갓다 입에대고서 문엽헤 잇는 사무실노달닌 초인종을 울니엿다 병자의정신은 벌서 혼수상태(昏睡狀態)에싸지엿다 사무실에서 온간호부에게 곳의사를청하얏다 의사는 드러와서 청진긔(聽診器)를 쓰내엿다 갈비ㅅ대만 앙상히부는가슴에다 청진긔를 대엿다

詩 思友
金彩星

…放浪客된雲波君에게…

벗아
오늘밤에는구진비가나린다
한업시구슬프게
비는나린다
들으면들을사록
이가슴을울리면서
비는알굿게도나린다
×
벗아
이러케비오는밤에
너는지금어데서
이비를마즈며
눈물을흘리나?
이비를마즈며
밤을새우나
×
너와손을난운지
어제련듯한것만
이케마음에
헤아리니
이밤이벗파
헤여진지
네번재바괴이는
여름이구나
×
벗아
바람에불리는대로
물결에밀리는대로
그커한업시가보겟다든
벗아
너는이비오는밤에
어느곳서우느냐
어느곳서헤매느냐
北滿벌우에서
눈물흘리고잇느냐
南洋白沙우에서
뒹굴고헤매느냐
×
벗아
대답업고
물어도
알길업스니
벗아
나는이비오는
구슬픈밤에
너를생각고
한업는설음에
눈물을흘리고잇는줄
벗아
아느냐
몰으느냐
×
벗아
이밤에나리는
구진비가
벗이보내는
피눈물이아닌가고
나는의심한다
벗아
너는지금어느곳서
이비오는밤을
웃음으로새우나
울음으로밝히나
×
벗아
해마다여름밤이면
둘이서억개를견우고
城川江변으로
즐겁게산보하든일이
눈압헤나라나서
이가슴을쓰리게하는줄
벗아
너는아느냐
몰으느냐
×
벗아
너와헤여진후
어느해여름밤에
비가안왓스랴만
이밤의비소리가치
내마음울리기는
너와헤여진후
처음이구나
×
벗아
그러면맛날길업는네가
이밤에나를생각고
어느곳서
피눈물흘리며
나잇는하늘에보냉이런가
나잇는창문을째림이런가
×
벗아
너도어느곳에서
이밤을새우던지
이世上에아죽도
생명이남어잇다면
이밤에나리는
비소리도
너의마음에
無心치안으리라
×
벗아
그러면
이밤에나리는
구슬픈비소리는
내가흘린
思友淚가석기여잇는줄
알어다고
알어다고………(끗)
一九三二、七、五비오는밤에

써서잘써히는
メヌマポマード
메누마포마ー드

魅惑의標的
한낫에빗나는것은
다만 메누마포마ー도
의그린 明朗! 清楚!
輕快! 漆黑의整髮美!!

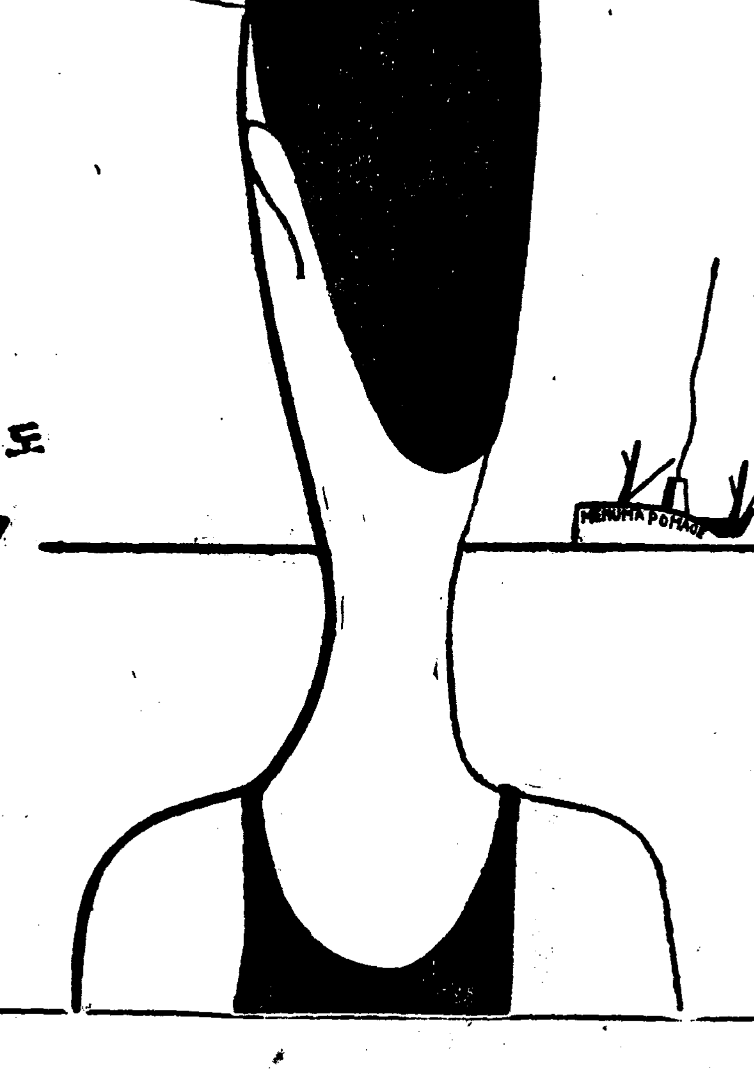

油性의 神奇한 爽快의 感觸! 適度의 粘性!
豐富한潤澤! 清淸한芳香! 美妙한整髮力!
여러가지點으로메누마는純植物油에代表!

東京 大阪 井田京榮堂

M—15

山ハ金剛 クスリハ山岸
京城府本町一丁目
合資會社 山岸天佑堂
電話本局 四三七二 二〇一四 二〇二番
振替京城
：卸と小賣・通信販賣：
：每月營業月報發行：

印材
印章彫刻印 時計貴金屬附屬品
一式卸商
中島印材店
京城府黃金町二丁目八八
電話本局三四四三番
振替京城一五二〇五番

귀부인화장에변치안는
박가분
京城蓮池洞二七〇
朴家粉製造本舖

キリンビール
기린삐ー루
中元暑中
贈答最適品
一打 半打 化粧凾

清涼飲料 キリンレモン
기린레몬
絶對로人工着色을안한다
宮內省御用達
麒麟麥酒株式會社
X-9

七月六日부터(每夕七時開演)
劇團太陽劇場公演第一週特別大興行 天實山人脚色
春香傳 全十幕
◇登場俳優總動員數百名
◇各券番妓生數十名應援出演
◇新舊樂隊數十名助演
위대한작품우리의「춘향전」은 편을 가장완전히 상연한다 최근우리「태양극장」의어머니 「토월회」가 특년전에 여러분에 보혀드리엿고이번 이두번째임니다 우리는 오죽여러분 에보신후의 감상을 듯잡고자 할뿐임니다。
△새롭은演出方法 △燦爛한舞台裝置・華麗한衣裳道具・嫻熟한俳優의演技
陣容・李素然・安仁鶴・徐月影・朴齊行・尹星畝・沈影・廉唯一・全一・金石華・崔明華・石金星・李愛利秀・姜石齊・姜石燕・金蓮實・金鮮英・崔玉姬・金敏子・李貞子・趙英淑・金英愛
觀覽料(特別普通料金)
階上 大人五十錢 小人三十錢 階下 大人三十錢 小人二十錢
第一劇場 (電光一七五五番)

말더듬이
訥言은반다시全治할矯正案內書無料送呈
京城茶屋町七十二
訥言矯正院
七月五日부터